INFORMAČNÍ MĚSÍČNÍK KRÁLOVSKÉHO MĚSTA RAKOVNÍKA

Radnice

ÚNOR 2009

ZDARMA

5 Videokronika města

8 Zastupitelé navštívili Rakonu

15 Historie na fotografii

VELETRH CESTOVNÍHO RUCHU

Rakovnické vystavování začalo v letošním roce již ve středu 14. ledna odpoledne, kdy po střechu naplněné auto s nápisy Rakovnicko vyrazilo směrem na brněnské výstaviště. Ve čtvrtek totiž vypukly ve výstavních pavilonech „V“ a „F“ 19. mezinárodní veletrh průmyslu cestovního ruchu a 18. mezinárodní veletrh turistických možností v regionech známější ovšem pod názvem GO a REGIONTOUR 2009. Ve středoevropském měřítku se jedná o největší veletrh cestovního ruchu s akcentem na regiony. Veletrhů se zúčastnily nejvýznamnější tuzemské cestovní kanceláře, všechny regiony a turistické oblasti ČR, a také velké množství zahraničních regionů.

První dva dny veletrhů patřily především profesionálům a odborné veřejnosti pohybující se v cestovním ruchu. V sobotu a neděli navštívilo stánky regionů a cestovních kanceláří bezpočet zvědavých, a cesty chtivých lidí všech věkových kategorií. Mnozí příchozí tak využili i příležitosti a zakoupili zájezdy na letní dovolenou s veletržní slevou. Od 15. do 18. ledna si našlo do útrob jednoho z nejkrásnějších výstavišť střední Evropy cestu přibližně 35 tisíc návštěvníků.

Pod hlavičkou Středočeského kraje se těchto veletrhů již tradičně zúčastňuje Rakovnicko, které zde v letošním roce reprezentovali společnými silami pracovníci Městského informačního centra a zástupci Místní akční skupiny Rakovnicko. Jmenovitě se během čtyř dnů na rakovnicko-křivoklátském stánku vystřídali Radek Dvořák, Irena Kovandová, Milena Křikavová, Daniela Píchová, Jan Polák a Linda Polcarová.

V letošním roce měl středočeský stánek podobu středověkého tržiště, kterému dominovala vysoká kamenná věž, v níž byla nainstalována virtuální prohlídka turistických lákadel Středočeského kraje. Celá expozice se tak skládala z jednotlivých menších trhových stánků s typickou skládací stříškou v modročerveném provedení. V jednom stánku se prezentovalo „Rakovnicko a Křivoklátsko“, jeho atmosféru dokreslila obsluha v kostýmech. Informace tak podával např. dvořan v honosném obleku s chotí, několik selek a i „nezbedný“ bakalář.

Obdobně jako v letech minulých byl zájem o rakovnickou prezentaci umocněn žokem zeleného zlata a ochutnávkou zlatavého moku z dílny Rakovnického pivovaru, který v letošním roce oslaví 555. výročí od svého založení. Návštěvníci rakovnického stánku si tak mohli nejen přivonět k sušenému chmelu, ale i si ho odnést spolu s receptem, jak ho lze využít v prosté domácnosti a k léčení nejrůznějších zdravotních neduhů.

Mezi tištěnými materiály se našlo i několik novinek, které napomohly k lepší propagaci turistického potenciálu našeho regionu. Nelze se proto nezmínit o nové brožurce Rakovnicko s podtitulem „Kde nebudete vědět kam dřív“, která v sobě obsahuje stručný popis jednotlivých míst, informace pro cykloturisty, typické rakovnické produkty pod názvem „To pravé z Rakovnicka“ a nabídku služeb spolupracujících poskytovatelů ubytování a stravování. Na LCD obrazovkách se účastníci veletrhu mohli seznámit s obsahem nového DVD Rakovnicko. Aktuální přehled turistických novinek pro rok 2009 najdou turisté v přehledné zelené infobrožuře. Žádanými materiály byly již v loňském roce vydané

„Cesty městem a cesty z města“, které nabízejí návštěvníkům města nejen procházky po jeho uličkách, ale i putování za okolními krásami rakovnického regionu. Dále byly mezi materiály inovované brožurky věnující se jednotlivým turistickým destinacím, tipy na výlety a kalendář akcí na rok 2009. V nabídce nechyběl ani jednoduchý letáček s desítkou důvodů, proč navštívit právě Rakovník doplněný upoutávkou na oslavy města spojené s 555. výročím založení Rakovnického pivovaru Bakalář (20. červen 2009) a na sportovně kulturní akci Rakovnické cyklování (24. – 26. července 2009). Městu Rakovník se věnovala i poslední novinka „Rakovníkem po celý rok“. Celý stánek ještě obohatilo několik pohlednic, kalendáříků, keramických „pečetí“ s rakem z dílny rakovnických Ráčků, strašidelné pexeso nebo i informace o městě Kronach, se kterým spolupracuje na zajímavém projektu město Jesenice.

Po kulturní stránce oživilo stánek Středočeského kraje několik hudebních skupin. Velký ohlas vzbudily mezi přihlížejícími tóny a muzikantské umění posázavského tria Český Šraml a rakovnického Brass Bandu. Po zásluze sklidily skupiny neutuchající potlesk.

Z pohledu obsluhy stánku bych řekl, že nejvíce dotazů směřovalo tradičně k cykloturistice na Rakovnicku a také k výrobě piva v Rakovníku a jeho ochutnávce. Chuť a barvu moku si pochvaloval nejeden návštěvník veletrhu. Několik příchozích se ptalo také po sazenicích chmelu a podmínkách pro jeho pěstování. Mezi cca 2500 účastníky veletrhu, kteří se zastavili u rakovnického stánku, se mnozí zajímali o speciální jízdy parních lokomotiv po tzv. Kolešovce, vedoucí převážně podél chmelnic. Ke stánku zavítalo také několik zástupců cestovních kanceláří a zájmových spolků, které by v letošním roce rády uspořádaly dvou až tří denní zájezdy po krásách Rakovnicka spojené s návštěvou zajímavé kulturní akce.

Doufáme, že se nám Rakovnicko podařilo představit jako místo, kde jeho návštěvníci nebudou vědět, kam dřív. Pokud jste se do Brna nedostali, nezoufejte a přijeďte navštívit rakovnický stánek na veletrh Holiday World, který se koná ve dnech 5. – 8. 2. 2009 na Výstavišti Praha-Holešovice. Na tento veletrh zveme všechny nadšence a příznivce cestování po krásách vlasti české, ale i vás kdo chcete zavítat za hranice naší republiky. Vás všechny jsme připraveni přivítat na stánku Rakovnicka, vystavující pod velkým nápisem Středočeský kraj.

Jan Polák, tiskový mluvčí MěÚ Rakovník

ZPRÁVY Z RADY MĚSTA RAKOVNÍKA

ZÁPISY ZE SCHŮZE RADY MĚSTA JSOU ZKRÁCENY. ÚPLNÉ ZÁPISY NALEZNETE NA WWW.MURAKO.CZ.

59. RADA MĚSTA

Datum konání: 18. 12. 2008, Wintrova zasedací síň
Přítomni: Ing. Zdeněk Nejdl, Jan Švácha, Ing. Eduard Filip, RNDr. Jan Jirátko, Mgr. Zdeňka Jirková, PaedDr. Luděk Štíbr, Ing. Michal Volf a tajemnice MěÚ Rakovník Mgr. Eliška Holková
Zapisovatelka: Jaroslava Holá
Zapsáno dne: 29. 12. 2008

Na začátku schůze rady města informoval vedoucí odboru dopravy přítomné radní o vývoji dopravní situace v lokalitě výstavby nového obchodního centra, a dále i o zástupech lidí na registru vozidel, které vyvolala novela zákona o odpadech.

V následující zprávě se radní zabývali problematikou a podněty týkající se znečištění kvality ovzduší na území města Rakovníka. Od roku 2004 až do listopadu 2008 zaevidoval Městský úřad Rakovník, odbor životního prostředí, 16 podnětů občanů města Rakovníka na chemický zápach a úlet tuhých emisí do ovzduší pocházející z provozu společnosti Procter & Gamble – Rakona, s. r. o. Okamžitě po obdržení podnětů Městský úřad Rakovník, odbor životního prostředí kontaktoval telefonicky, e-mailem a následně i písemně kompetentní orgán k vyřízení podnětů tj. Českou inspekci životního prostředí (dále jen ČIZP), Oblastní inspektorát Praha, Oddělení ochrany ovzduší, Wolkerova 40, 160 00 Praha 6. Současně se vždy spojil s manažerem společnosti Procter & Gamble – Rakona, s. r. o., který je zodpovědný za problematiku ochrany ovzduší ve společnosti, informoval ho o podnětech občanů a požádal ho o vyjádření k vzniklé situaci. Z vyjádření ČIZP vyplývá, že inspekce provádí několikrát ročně kontroly provozu společnosti Procter & Gamble- Rakona, s. r. o., zaměřené na dodržování legislativy o ochraně ovzduší. Předmětem kontrol je zejména dodržování emisních limitů a podmínek provozu daných v rozhodnutí orgánů ochrany ovzduší, dodržování postupů uvedených v provozních řádech a plnění podmínek obchodování s emisemi skleníkových plynů. Závěrem všech provedených kontrol je plnění povinností vyplývajících z legislativních norem a podmínek orgánů ochrany ovzduší. Veškeré emise znečišťujících látek jsou odváděny na zařízení pro jejich omezování. Hustý kouř, který vychází z nejvyššího komína závodu je tvořen především vodní parou s příměsí parfémů. Při zhoršených rozptylových podmínkách mohou být parfémy vnímány in-

tenzivněji. Jedná se o látky používané ve velmi nízké koncentraci a jejich výskyt v ovzduší by neměl mít výrazný vliv na zdraví lidí. Radní města vzali veškeré informace na vědomí a pověřili pana starostu iniciovat schůzku s ředitelkou společnosti Procter & Gamble – Rakona, s. r. o., jejímž hlavním tématem bude projednání situace vycházející z obdržených podnětů na znečištění kvality ovzduší na území města Rakovníka.

Dále radní rozhodli na základě návrhu komise sociálních věcí přidělit byt č. 14 v DPS č. p. 1903, Wintrovo nám., Rakovník, paní Jindřišce Forštové z Rakovníka. V současné době eviduje městský úřad 9 žadatelů o umístění v Pečovatelské službě Rakovník, z nichž hned 7 se nachází v nejnižší kategorii naléhavosti.

Jak jsme již informovali v předešlých zprávách rady města, bude natáčení videokroniky města pokračovat také v příštím roce. Na této schůzi rady města došlo k avizovanému uzavření dodatku ke smlouvě o dílo s Ing. Rudolfem Sedleckým na tvorbu videokroniky města v roce 2009. V této souvislosti byl na konci roku 2008 nainstalován ve foyeru nové přístavby radnice LCD panel, na kterém se budou již v průběhu ledna 2009 objevovat nejen záběry ze společenských, sportovních a kulturních akcí, ale i například programy kulturních zařízení ve městě.

V následující zprávě na doporučení odboru školství, památkové péče, kultury, tělovýchovy a cestovního ruchu stanovili radní odměny ředitelům rakovnických základních škol zřizovaných městem Rakovník. Stanovení výše nenárokových složek platu pro ředitele škol je plně v kompetenci zřizovatele, tedy města Rakovník. Odměny za splnění významného úkolu v podobě zavedení školních matrik a za zpracování školních vzdělávacích programů (jejich rozšíření pro další třídy) byly vyplaceny z účelově určených finančních prostředků z rozpočtu Ministerstva školství, mládeže a tělovýchovy ČR, které byly převedeny prostřednictvím Krajského úřadu Středočeského kraje na účty škol. Přestože rakovnické základní školy jsou největšími školami v okrese, zavedli jejich ředitelé školní matriky jako první z 26 základních škol okresu, a to ve výborné kvalitě.

Na řadu přišla také žádost o poskytnutí finančního příspěvku na činnost oddílu Junák – svaz skautů a skautek ČR, Středisko výchovy a sportu Aramis Rakovník. S žádostí se zabývala na své schůzi sportovní komise, která doporučila radě města přidělit zmíněnému oddílu příspěvek v plné výši, tj. 10.000,- Kč. Radní celou žádost projednali, a v usnesení se všemi hlasy přiklonili k vyhovění žádosti.

Ve zprávách z odboru vnitřních věcí radní vyhodnotili zadávací řízení na dodávku diskového pole HP 2012sa s příslušenstvím. V konkurenci dvou nabídek vyhrála a potřebné zařízení MěÚ Rakovník dodá společnost ALWIL Trade, spol. s r. o., za cenu 160.733,30 včetně DPH.

Na základě projednávání dodatku ke smlouvě o dílo na vypracování projektové dokumentace pro stavební povolení a zadání stavby obchvatu B3 bylo přijato usnesení, které uložilo odboru správy majetku připravit pro jednání orgánů města návrh řešení získání pozemků pro obchvat města B3. Tento návrh by se měl zaměřit zejména na otázku ceny nabízené městem a vytipovat vhodné pozemky k eventuální směně.

Z majetkových záležitostí města souhlasili radní s uzavřením dohod o stavebních úpravách na objektu Klubu Letiště, kde dojde k výměně vstupních dveří do klubu a osazení dvou skleněných vitrín, které byly předchozím nájemcem nahrazeny pevnou výplní z ytongu. Všechny tyto stavební úpravy provede nový nájemce (Ing. Josef Melč) na své náklady bez požadavku na jakoukoli kompenzaci.

Poté se členové rady města seznámili s dopisem paní Bláhové, který se věnoval problematice pohřebnictví v Rakovníku. V rámci tohoto dopisu bylo upozorněno na nepořádek za hroby, na evidenci hrobů, na provoz služeb rakovnického hřbitova a např. i stav vsypové loučky apod. Tento stav není městu lhostejný, a proto bylo přijato rozhodnutí ve smyslu zajistit zvýšenou pozornost pietním místům dle připomínek rady, které vycházejí i z doručeného dopisu.

V závěru schůze rada města souhlasila s textem dopisu pro zastupitelstvo Středočeského kraje, který přednesl p. Volf ve znění: „Rada města Rakovníka zásadně nesouhlasí s Vaším rozhodnutím použít 80 mil. Kč z rozpočtu kraje na úhradu poplatku v krajských nemocnicích. Tímto rozhodnutím došlo k diskriminaci obyvatel měst a obcí, kde nejsou krajské nemocnice."

Jan Polák,
tiskový mluvčí MěÚ Rakovník

60. RADA MĚSTA

Datum konání: 8. 1. 2009, Wintrova zasedací síň
Přítomni: Ing. Zdeněk Nejdl, Jan Švácha, Ing. Eduard Filip, RNDr. Jan Jirátko, Mgr. Zdeňka Jirková, PaedDr. Luděk Štíbr, Ing. Michal Volf a tajemnice MěÚ Rakovník Mgr. Eliška Holková
Zapisovatelka: Jaroslava Holá
Zapsáno dne: 21. 1. 2009

Jednou z prvních zpráv rady města, s pořadovým číslem šedesát, byla informace o tzv. veřejné službě, jejíž zavedení odbor sociálních věcí a zdravotnictví (dále jen OSVaZ) prozatím nedoporučil. Tato služba se váže k zákonu č. 111/06 Sb., který řeší rozhodování o dávkách hmotné nouze. Od ledna 2009 je zákon novelizován a mimo jiné zavádí institut veřejné služby. Zákonodárce pojímá veřejnou službu jako další možnost, vedle krátkodobého zaměstnání, při současné evidenci u Úřadu práce, veřejně prospěšných prací a dobrovolnické služby, jak si občané pobírající dávky hmotné nouze mohou obnovovat a udržovat pracovní návyky a dovednosti. Podle zmíněné novelizace pak občané, kteří jsou dopláceni déle jak šest měsíců, budou pobírat dávku hmotné nouze v dosavadní výši, jen pokud odpracují alespoň 20 hodin veřejné služby nebo budou mít jiné příležitostné zaměstnání. Jakmile tuto podmínku někdo nesplní, tak automaticky klesá na existenční minimum. Rakovník nepatří k městům s velkým nedostatkem alespoň příležitostného zaměstnání, a i v současné době řada klientů OSVaZ vykonává příležitostnou práci. Odbor bude situaci monitorovat a včas orgánům města avizovat, zda je potřebné veřejnou službu zřídit. Rada města vzala tuto informaci na vědomí.

Dále členové rady města obdrželi údaje o naplněnosti a situaci jeslí v roce 2008. V uplynulém roce činila průměrná měsíční naplněnost jeslí 6,6 dítěte při kapacitě zařízení 20 dětí, což je ve srovnání s rokem 2007 mírné snížení (7,75 dětí v měsíci). Rok 2008 není finančně ještě uzavřen, ale z průběžných čísel vyplývá, že díky úsporným opatřením došlo ke snížení průměrných měsíčních nákladů. Jak se bude dále vyvíjet naplněnost jeslí od ledna, bude vyhodnoceno po prvním pololetí, kdy bude již dostatek údajů, zda se po nastavení jednotné ceny do jeslí např. vrátily děti z okolních obcí. Otázkou zůstává, jestli se projeví v naplněnosti jeslí ukončování rodičovského příspěvku u některých dětí ve věku dvou let. Určité znevýhodnění jeslí lze spatřovat i v novém školském zákoně, který zrušil předtím platnou zásadu, že mateřská škola může zapsat dítě mladší tří let pouze, pokud v místě nejsou zřízeny jesle. Jesle pro svoji propagaci činí maximum, ale nemohou ovlivnit legislativu a chování rodičů, kteří se chovají ekonomicky a jdou za nižším poplatkem (MŠ jsou dotované ze státních prostředků). Bohužel si mnozí neuvědomí, že při poplatku 2000,- Kč za měsíc je denní cena kvalitního zajištění dítěte bez stravy cca 100,- Kč.

V období vánočních svátků došlo k výpadku stávajícího čerpadla pro solankový rozvod ledové plochy v objektu Zimního stadionu města Rakovník. Při odstranění závady na výpadku čerpadla byly zjištěny skutečnosti, že vypadává tepelná ochrana z důvodu opotřebovanosti stávajícího čerpadla pro solankový rozvod ledové plochy v objektu

Zimního stadionu města Rakovník. Čerpadlo mohlo být dáno do provozu až po vypnutí tepelné ochrany a v současné době je v provozu bez tepelné ochrany a hrozí přehřátí čerpadla. Rada města rozhodla, na základě výše uvedených skutečností, koupit od firmy BREMATECH, a. s., čerpadlo typu DAB NKM-G-100-200/214/A pro solankový rozvod ledové plochy Zimního stadionu města Rakovníka za celkovou cenu 92 722,42,– Kč vč. DPH. Staré čerpadlo bude opraveno a využito pro případ poruchy.

Dále rada města rozhodla na základě výsledku zadávacího řízení k podání nabídky na odchyt holubů na území města Rakovník, uzavřít smlouvu o dílo s firmou Radek Pitra za celkovou cenu 63 546,- Kč vč. DPH. Nabídnutá cena zahrnuje pronájem 3 ks klecí a 3 odstřely. Akce je naplánována od začátku ledna až do 28. 2. 2009. Klece budou se souhlasy majitelů nemovitostí instalovány na budovu nemocnice, pivovaru a na hlavní silo ZZN. Jen pro představu klec se stabilním pítkem má rozměry 1,5 m krát 2 m, do níž se kvůli vnadění sype zrní. Klec je kontrolována a doplňována vodou a zrním přibližně dvakrát týdně. Holuby v přepravních klecích dopraví firma ke zkrmení Klubu sokolníků v Aši. Druhým způsobem likvidace je odstřel vzduchovou puškou. Tento způsob použije firma pouze na objektech Vysoké a Pražské brány, případně na 1. a 2. základní škole. Odstřel bude prováděn ve večerních nebo brzkých ranních hodinách. Před odstřelem bude informována Městská policii Rakovník, případně bude odstřel realizován za její asistence. Nabízené možnosti likvidace holubů jsou v souladu se zákony a vyhláškami. Město nenese žádnou zodpovědnost za způsob odchytu, odstřelu, převozu ani samotné likvidace holubů. Po ukončení akce zhotoví firma zprávu, kterou doloží na příslušné orgány a také Městu Rakovník.

Rada města projednala přidělení městského bytu č. 10 a č. 11 v č. p. 1508, ulice S. K. Neumanna v Rakovníku. Komise pro přidělování bytů na svém jednání dne 29. 12. 2008 otevřela došlé nabídky (vždy po šesti nabídkách na byt). Na 1. místě se v obou případech umístila paní Marcela Vávrová. Komise tedy vyzvala paní Vávrovou k výběru bytu a podle jejího výběru přidělit druhý byt dle pořadí nejvyšší nabídce. Na základě výše uvedeného odbor správy majetku doporučil přidělit byt č. 10 v č. p. 1508, S. K. Neumanna paní Marcele Vávrové za nabízené měsíční nájemné 4.500,- Kč a byt č. 11 paní Vlastě Hejnové za nabízené měsíční nájemné 4.100,-- Kč. V tomto smyslu bylo přijato i usnesení rady.

Rada města rozhodla na základě žádosti nájemkyně uzavřít dohodu o ukončení nájmu bytu č. 1 v č. p. 1589, Malinovského ulice v Rakovníku ke dni 31. 1. 2009 a zveřejnit záměr pronájmu zmíněného bytu. Byt se nachází v 1. nadzemním podlaží a disponuje celkovou výměrou o 32,90 m^2.

V jedné z předložených zpráv se radní zabývali otázkou provedení víceprací na stavbě nové školní jídelny pro 1. ZŠ Rakovník a finančními nároky na jejich pokrytí. V této souvislosti doporučili členové rady zastupitelstvu města rozhodnout o uzavření dodatku ke smlouvě o dílo mezi městem Rakovníkem a REKOMONT, a. s., v případě vyřešení rozdílných názorů na sporné položky, uvedené ve změnových listech č. 1 až č. 5, s tím, že cena uvedená v dodatku nepřesáhne částku 2 400 000,– Kč, včetně DPH.

Poté radní projednali žádost MUDr. Oldřicha Kronicha na rozšíření parkovací plochy před nákupním střediskem Falco (dále jen NS Falco). Podstatou tohoto návrhu je využití části chodníku před NS Falco a změny parkovacích stání z podélného na kolmé k budově nákupního střediska. Chodník před obchodním domem je dlouhý 46 metrů a 6,7 m široký a automobily u něj parkují v podélném stání. Po zbudování parkovacích stání by se šířka zmenšila na 3,6 m, což je pro chodce dostatečné. Prostor parkovací plochy by se snížil na úroveň stávající komunikace a tím by došlo k oddělení parkovacích míst od chodníku. Touto úpravou vznikne cca 10 nových parkovacích míst. O realizaci lze uvažovat nejdříve po schválení rozpočtu města.

Na závěr schůze vzali radní na vědomí žádost Spolku pro okrašlování a ochranu domoviny v Rakovníku o projednání projektu „Revitalizace parčíku na Bezděkově v Rakovníku". Město si již nechalo zpracovat řešení lokality v předešlých letech, a proto rada uložila odboru správy majetku zajistit revitalizaci parčíku na Bezděkově podle pracovní studie firmy Arborea Rakovník, s. r. o. Všechny úpravy budou financovány z finančních prostředků na údržbu zeleně z rozpočtu roku 2009. V parčíku tak dojde do konce února k pokácení 21 ks dožívajících hlohů a 8 ks smrků, které jsou kompozičně pro řešenou lokalitu nevhodné. Ty budou v místech kontejnerového stání nahrazeny keři. Schválené řešení pomíjí jakoukoliv postranní dosadbu s tím, že dojde k vyniknutí majestátnosti a monumentality 6 lip, které budou ošetřeny zdravotním řezem.

Jan Polák,
tiskový mluvčí MěÚ Rakovník

POZVÁNKA

Dne 23. února 2009 od 17.00 hodin se koná v sále KC Rakovník

18. zasedání zastupitelstva města

Program naleznete v dohledné době na úřední desce města.

ODBOR VÝSTAVBY A INVESTIC

INTEGROVANÝ OPERAČNÍ PROGRAM

EVROPSKÁ UNIE
EVROPSKÝ FOND PRO REGIONÁLNÍ ROZVOJ
ŠANCE PRO VÁŠ ROZVOJ

TENTO PROJEKT BYL SPOLUFINANCOVÁN Z PROSTŘEDKŮ EVROPSKÉ UNIE, EVROPSKÉHO FONDU PRO REGIONÁLNÍ ROZVOJ

ODKAZ NA ÚAP ORP RAKOVNÍK A PREZENTACE PROBLEMATIKY

Dne 12. ledna 2009 zveřejnilo Město Rakovník na svých webových stránkách v souladu se stavebním zákonem odkaz na územně analytické podklady pro správní území obce s rozšířenou působností (ORP) Města Rakovníka. Odkaz naleznete v rámci odboru výstavby a investic nebo do svého prohlížeče zadejte adresu http://rakovnik.gepro.cz/.

Na 20. ledna 2009 uspořádalo Město Rakovník a firma GEPRO, spol. s. r. o., ve Wintrově zasedací síni v dopoledních hodinách prezentaci pro poskytovatele údajů o území a v odpoledních hodinách také pro starosty obcí ve správním území ORP Města Rakovník.

Související internetové stránky:
http://www.strukturalni-fondy.cz/iop

Odbor výstavby a investic MěÚ Rakovník

ZÍSKÁNÍ DOTACE NA POŘÍZENÍ ÚZEMNĚ ANALYTICKÝCH PODKLADŮ PRO OBEC S ROZŠÍŘENOU PŮSOBNOSTÍ RAKOVNÍK

K 1. lednu 2007 vstoupil v platnost nový stavební zákon č. 183/2006 Sb., o územním plánování a stavebním řádu, který v sobě zahrnuje mimo jiné i nový nástroj územního plánování v podobě územně analytických podkladů (dále jen ÚAP).

ÚAP v sobě obsahují zjištění a vyhodnocení stavu a vývoje území. Nově zpracované ÚAP nahradí z velké části průzkumy a rozbory pořizované do 31. 12. 2006, nyní již zcela nedostačují, a budou sloužit zejména pro pořizování regulačních plánů, územních plánů a zásad územního rozvoje, pro poskytování územně plánovacích informací, pro vyhodnocování vlivů na udržitelný rozvoj, pro vyhodnocování vlivů záměrů na životní prostředí, pro rozhodování stavebních úřadů v územích, pro která nebyl vydán územní plán, pro posouzení vlivů záměrů na veřejnou infrastrukturu a pro uzavření plánovací a veřejnoprávní smlouvy.

Pracovníci oddělení investic MěÚ Rakovník bedlivě monitorovali informace týkající se ÚAP a hned po zveřejnění výzvy Ministerstvem pro místní rozvoj ČR o poskytnutí podpory v rámci Integrovaného operačního programu začali realizovat přípravné práce vedoucí k podání žádosti. Konkrétní kontinuální výzva se týkala oblasti 5.3 Modernizace a rozvoje systémů tvorby územních politik se zaměřením výzvy 5.3a) na Podporu při zavádění územně analytických podkladů obcí (na úrovni

INTEGROVANÝ OPERAČNÍ PROGRAM

EVROPSKÁ UNIE
EVROPSKÝ FOND PRO REGIONÁLNÍ ROZVOJ
ŠANCE PRO VÁŠ ROZVOJ

obcí s rozšířenou působností – dále jen „ORP“) krajů.

V polovině července 2008 byla žádost o poskytnutí dotace na Projekt Územně analytické podklady ORP Rakovník, včetně uzavřené smlouvy o dílo s externím odborným dodavatelem, odevzdána na Centrum pro regionální rozvoj ČR. Poté prošla žádost bez problémů všemi potřebnými kontrolami a 11. září 2008 došlo ke schválení poskytnutí finanční dotace. Městu Rakovník se tak podařilo získat částku 1,1 miliónu korun, která představuje maximální přípustnou výši celkových způsobilých výdajů na pořízení ÚAP pro ORP Rakovník.

Územně analytické podklady ORP Rakovník byly pořízeny za finanční spoluúčasti EU a Evropského fondu pro regionální rozvoj k 31. 12. 2008.

Více informací k výše uvedenému projektu vám poskytne:

Ing. Michaela Vachtlová, vedoucí odboru výstavby a investic MěÚ Rakovník

Kristina Hendrychová, referentka dotačních programů

Související internetové stránky:
http://www.strukturalni-fondy.cz/iop
http://www.mmr.cz/tiskove-zpravy

VIDEOKRONIKA MĚSTA

Z HISTORIE

Počátky videokroniky města sahají do roku 2004, kdy její natáčení navázalo na zvukově obrazové zpravodajské záznamy na videokazetách z každého jednání zastupitelstva města, včetně mimořádných jednání. V letech 2004 až 2007 natáčela videokroniku na DVD nosiče společnost ATS Rakovník, spol. s r. o. S nejvýznamnějšími společenskými, kulturními a sportovními událostmi se obyvatelé Rakovníka mohli seznamovat ve zpravodajských shotech infokanálu kabelové televize, který ovšem po změně vlastníka nebyl do dnešní doby obnoven. Z důvodů kontinuity filmových záznamů bylo v polovině roku 2008 vyhlášeno zadávací řízení, které vyhodnotila rada města na své 43. schůzi (28. 5. 2008). Na základě smlouvy o dílo dokumentoval „rakovnickou historii“ do konce roku 2008 pan Ing. Rudolf Sedlecký s bydlištěm v Rakovníku.

Na základě schválení rozpočtového provizoria zastupitelstvem města (24. 11. 2008), v jehož rámci bylo schváleno jako závazný ukazatel rozpočtu 240 tis. Kč na tvorbu videokroniky města na DVD nosičích, lze i v roce 2009 pokračovat v natáčení, pro město Rakovník významných společenských, kulturních a sportovních akcí. V této souvislosti rada města rozhodla, po zhodnocení kvality jednotlivých DVD a příspěvků na nich obsažených, prodloužit smlouvu na základě dodatku k původní smlouvě s panem Sedleckým i na rok 2009.

NOVINKY V ROCE 2009

Na konci roku 2008 byl ve foyeru nové přístavby radnice nainstalován nový LCD panel, na kterém již v dnešních dnech můžete zhlédnout záběry z nejdůležitějších společenských, kulturních a sportovních akcí natočených v rámci videokroniky města. Dále budou v průběhu prvních měsíců roku 2009 zahájena jednání s Kulturním centrem Rakovník o možnosti promítat vybrané videoklipy z videokroniky před filmovými představeními v místním kině či ve formě určitého magazínu. Po modernizaci síťových jednotek MěÚ Rakovník uvažujeme o zpřístupnění archivu videokroniky z webových stránek města ve formě volněpřístupného FTP. Určitá možnost zhlédnout videokroniku města se nabízí v oddělení „audio a video půjčovny“ Městské knihovny Rakovník, která má vždy jednu kopii DVD k dispozici.

V neposlední řadě bychom chtěli videokroniku na DVD nosičích distribuovat přímo k vám za symbolickou cenu (výrobní náklady). K zjištění vašeho zájmu bychom chtěli využít dnešní anketní otázky, která by nám měla napomoci k odhadnutí přibližného počtu kopií DVD k prodeji. Po vyhodnocení ankety předpokládáme, že prodej bude v případě zjištění zájmu občanů realizován prostřednictvím Městského informačního centra Rakovník.

Jan Polák,
tiskový mluvčí MěÚ Rakovník

ANKETNÍ OTÁZKY

O videokroniku města na DVD nosičích bych měl zájem

ANO NE

V případě odpovědi ANO, byste si DVD s videokronikou pořizovali

KAŽDÝ MĚSÍC OBČAS

Anketní lístek je možno vhodit do schránky umístěné u podatelny v historické budově radnice na Husově náměstí. Vhodit sem tyto lístky můžete po celý měsíc až do prvního pracovního dne následujícího měsíce.

ZPRÁVA Z ODBORU ŽIVOTNÍHO PROSTŘEDÍ

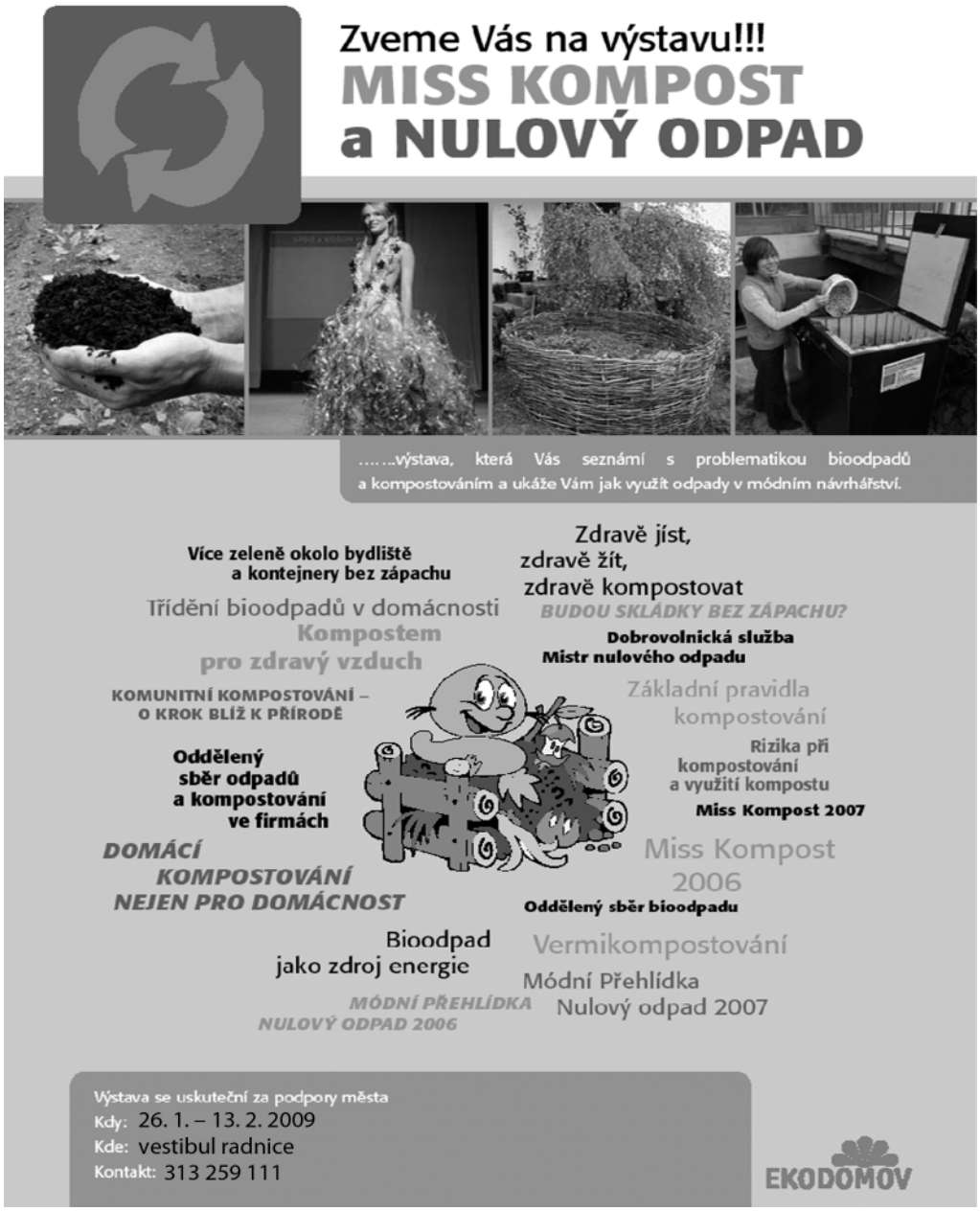

POZVÁNKA NA VÝSTAVU

Odbor životního prostředí ve spolupráci s Královským městem Rakovník využil nabídku Občanského sdružení Ekodomov na uspořádání putovní výstavy o bioodpadech a kompostování. Výstava „Miss kompost" seznamuje veřejnost s problematikou bioodpadů a jeho zpracování nenásilnou a zábavnou formou. Součástí výstavy je i seznámení s módní přehlídkou „Nulový odpad", která ukazuje, jak se dají odpady a odpadové materiály využít v módním průmyslu a odívání. Výstava byla zahájena **26. ledna** a zájemci si ji budou moci ve **vestibulu radnice** prohlédnout až do 13. února.

Odbor životního prostředí MěÚ Rakovník

OMLUVA ZA POSEZENÍ S DUCHOVNÍMI

V lednovém vydání Radnice jste si mohli přečíst článek pod názvem „Posezení s duchovními", nicméně se nám do jmen přítomných a názvů církví vloudil šotek. Vánočního posezení se zúčastnili tito duchovní: rakovnický farář MUDr. Mgr. Vojtěch Novák a zbečenský vikář Ján Petrovič oba zastupující Římskokatolickou církev, duchovní Th. Mgr. František Slavík a vikářka Mgr. Růžena Adamová oba působící v Církvi československé husitské. Tímto se všem za výše zmíněný nedostatek omlouvám a děkuji paní Jaroslavě Bláhové za upozornění. ***Jan Polák, tiskový mluvčí MěÚ Rakovník***

MĚSTO TO OPRAVÍ...

Na začátku měsíce ledna si neznámí vandalové zřejmě při cestě z restauračního zařízení, protože jinak si takové počínání nelze vysvětlit, vylili svůj hněv na oplocení urnového háje. Svým počínáním spáchali nejen trestný čin poškozování cizí věci, ale městu tak způsobili škodu ve výši cca 10 tisíc korun. Odsuzuji také listopadové „hrdiny", kteří povalením plotu zničili i pomníky v jeho okolí. Pánové či dámy, vaše počínání je neúctou k pokojnému odpočinku zesnulých.

Jan Polák, tiskový mluvčí MěÚ Rakovník

POOHLÉDNUTÍ ZA KONCEM ROKU 2008

Vánoční svátky pro většinu lidí začínají první adventní nedělí, i když mnoho obchodníků a obchodních domů nabízí vánoční zboží v brzkém podzimu. Není proto divu, že atmosféru Vánoc zažíváme díky výzdobě obchodů již od poloviny října.

Královské město Rakovník se do vánočního hábitu začalo oblékat 3. prosince, kdy pracovníci společnosti Arborea Rakovník, s. r. o., ukotvili na Husově náměstí pomocí jeřábu 12 metrový smrk stříbrný, na který postupně navěsili světelné řetězy a vánoční ozdoby spolu s maškarami, samozřejmě na špičce nechyběla tradiční vánoční hvězda. Na déle jak jeden měsíc získalo rakovnické náměstí dominantu, která na tvářích těch nejmenších vykouzlila nejeden obdiv a úsměv od ucha k uchu. Do 5. prosince přibyla v rámci města i další výzdoba v podobě svítících řetězů, girland, vloček a věnců na lampách veřejného osvětlení, převěs s motivem zvonků apod. Do vánoční atmosféry rozzářil město, stejně jako v letech minulých, Mikuláš s čerty, kterým po dětské show plné písniček asistoval i starosta města Ing. Zdeněk Nejdl.

O několik dní později se sešlo u vánočního stromku za doprovodu koled na tisíc dětí v doprovodu dospělých, aby k nebi v rámci projektu České Vánoce s Ježíškem vypustily balonky s přáním Ježíškovi. S úderem předem domluveného času se k nebesům vznesla všechna přáníčka, k jejichž naplnění „zcela jistě" došlo 24. prosince. Soutěživí jedinci mohli svůj um předvést v již tradičním klání, které každoročně odhalí nejkrásnější a nejchutnější vánočku. V této soutěži se meze fantazii nekladou a porota tak ochutnává nejen sladké, ale i slané vánočky.

Doslova vánoční pohodu jste mohli zažít na trzích V Brance, kde se linula vůně svařeného vína, vánočního cukroví a stánky nabízely hlavně tradiční vánoční výrobky. Pro pobavení těch nejmenších, a stále hravých, vystoupili na improvizovaném jevišti kejklíř a žonglér v jedné osobě nebo jste si spolu s mladými muzikanty mohli zazpívat koledy. Hudební zážitky dále „zprostředkovalo" v době vánoční hned několik koncertů a vystoupení v podání 14. Jazzových Vánoc, Vánoc s Hradním duem spojených s křtem knihy „Slovo do pramice" nebo populárního kvarteta 4TET.

Ani v letošním roce nechyběl v kulturním programu vánoční čtvrtletník, který pro všechny příchozí zdarma připravil odbor sociálních věcí a zdravotnictví MěÚ Rakovník. Dobré srdce a ochotu pomoci druhým ukázali návštěvníci dvoudenního Adventního bazárku 2008, jehož výtěžek byl věnován Domovu Ráček, o. p. s., Rakovník.

Konec roku, dle naší webové statistiky, strávil každý po svém. Někdo se vypravil do hor, za příbuznými, za exotikou do zahraničí, popřípadě vše sledoval u televizního přijímače. Na poslední den v roce připravilo program i Kulturní centrum Rakovník v podobě silvestrovské zábavy s živou hudbou.

Ve čtvrtek 1. ledna v 19.00 hodin přivítalo příchod roku 2009 nádherným ohňostrojem v doprovodu vystoupení plivačů ohně, na autobusovém nádraží téměř 2000 lidí, mezi nimiž pobíhala nejedna ratolest.

Všechny vánoční akce se těšily velkému zájmu. Těší nás, že i dle výsledku anketního hlasování na webových stránkách města, se vám kulturní akce věnované vánočním svátkům líbili. I v letošním roce se pokusíme připravit ve spolupráci s kulturními organizacemi města a dalšími spolky bohatý vánoční program.

Jan Polák,
tiskový mluvčí MěÚ Rakovník

RAKOVNIČTÍ ZASTUPITELÉ NAVŠTÍVILI RAKONU

Členové městského zastupitelstva a pracovnící odboru Životního prostředí se během návštěvy v Rakoně mohli detailně seznámit s výrobními technologiemi a klást otázky vedoucím pracovníkům závodu.

Dne 13. ledna 2009 pozvalo vedení společnosti P&G Rakona všechny zastupitele města a odboru Životního prostředí do svého výrobního závodu v Rakovníku. Schůzky s vedením společnosti se zůčastnili starosta Z. Nejdl, místostarosta J. Švácha, I. Bendlová z odboru životního prostředí, zastupitel V. Laňka a člen městské rady J. Jirátko.

Jednání bylo zaměřeno především na otázky týkající se vlivu výroby práškových detergentů v Rakoně na bezprostřední okolí závodu a město Rakovník. Vedení společnosti seznámilo zastupitele města s programy a projekty zaměřenými na bezpečnost, hygienu a ochranu životního prostředí. Rovněž byly projednány stížnosti občanů města na znečišťování ovzduší vRakovníku.

Zastupitelé města si také prohlédli oddělení výroby a balení práškových detergentů. Zde se zajímali především o technologická zařízení sloužící k odlučování a odsávání prachových částic a uhlíkové filtry sloužící k pohlcování zbytků parfémů používaných ve výrobě.

Podle posledního měření emisí, které bylo provedeno nezávislou certifikovanou ekologickou laboratoří v prosinci 2008, jsou naměřené hodnoty na 1/3 platného limitu. Výrobní závod Rakona splňuje veškeré požadavky národní legislativy i legislativní požadavky EU týkající se emisí.

Rakona chce být dobrým sousedem všem občanům města, a proto v současné době ve spolupráci s externími poradci, experty z ČVUT Praha a technickými centry společnosti pracuje na dalším zlepšení.

Všechny produkty pro domácnost vyráběné v Rakoně jsou vyráběny v souladu s Nařízením Evropského parlamentu a Rady (ES) č. 648/2004, o detergentech, ve znění nařízení Komise (ES) č. 907/2006, jsou zdravotně nezávadné a biologicky rozložitelné dle příslušných norem OECD.

Mezi nejznámější vyráběné značky v P&G Rakona patří prací prášky Ariel, Tide, Bonux, aviváže Lenor, čisticí prostředky Jar, Mr. Proper, a v poslední době také antiperspiranty a deodoranty Old Spice, Secret a Gillette.

Pavel Šutera, Procter&Gamble Rakona, s. r. o.

Starosta Z. Nejdl a místostarosta J. Švácha s personálním ředitelem Rakony T. Andraščíkem na ochozu nového odtahového komína

Vedoucí balení práškových detergentů M. Nevrklová seznamuje starostu Z. Nejdla a zastupitele V. Laňku s odsávacími systémy balicích linek

DOMOV NA ZÁTIŠÍ RAKOVNÍK

NOVÁ MOŽNOST DUCHOVNÍHO ŽIVOTA PRO UŽIVATELE POBYTOVÉ SOCIÁLNÍ SLUŽBY V DOMOVĚ NA ZÁTIŠÍ RAKOVNÍK, POSKYTOVATEL SOCIÁLNÍCH SLUŽEB

Na předvánočním setkání s panem farářem MUDr. Mag.theol. Vojtěchem Novákem projevili naši uživatelé přání, aby od ledna roku 2009 byla v Domově Na Zátiší Rakovník pravidelně sloužena mše svatá. První setkání se uskutečnilo dne 13. 1. 2009 za velkého zájmu nejen našich uživatelů, ale i zaměstnanců a obyvatel Rakovníka. Termíny pro následující bohoslužby jsou 3. února a 10. března vždy od 14 hodin v relaxační místnosti zařízení. Další termíny budou dohodnuty v průběhu následujících měsíců. K návštěvě zveme i další zájemce z řad veřejnosti Rakovníka.

Rozšířením naší nabídky zohledňujeme přání lidí, kteří ve svém produktivním věku byli zvyklí navštěvovat kostel nebo jejich víra pramenila z výchovy a orientace původní rodiny.

Doufáme, že právě tato aktivita by mohla vést k větší duchovní obnově každého z nás.

Domov Na Zátiší Rakovník

PEČOVATELSKÁ SLUŽBA

Dne 10. prosince 2008 proběhla v Národním domě na Smíchově v Praze

DRUHÁ KRAJSKÁ KONFERENCE SOCIÁLNÍCH SLUŽEB,

a to v rámci **"Týdne sociálních služeb Středočeského kraje"**.

Akce byla v průběhu celého dne otevřena odborníkům i veřejnosti. Její hlavní myšlenkou bylo rozšířit informovanost o poskytovatelích sociálních služeb kraje, podnítit jejich vzájemnou spolupráci a zájem o zkvalitnění svých služeb v návaznosti na legislativní změny.

Vedle vlastní prezentace jednotlivých organizací probíhal celý den v konferenčním sále program zaměřený na rozvoj sociálních služeb v kontextu předsednictví ČR v EU, ale i v měřítku lokálním – s důrazem na vytvoření účinného systému sociálních služeb uspokojujícího plně potřeby uživatelů, za podpory a spolupráce obcí a participujících organizací.

S touto myšlenkou se akce zúčastnila i Pečovatelská služba Rakovník, s níž město Rakovník reprezentovala i Poradna pro rodinu, manželství a rodinné vztahy. Pečovatelská služba Rakovník nabídla ukázku výrobků klientů Centra denních služeb a svých pečovatelek, zároveň rozdávala balíčky vánočního cukroví s informačními brožurkami o své činnosti.

V čase adventu šlo o příjemné pozastavení se nad důležitými "drobnostmi" života mnohých z nás.

Eva Zelenková, sociální pracovnice PS Rakovník

PORADNA PRO RODINU, MANŽELSTVÍ A MEZILIDSKÉ VZTAHY

Poradna pro rodinu, manželství a mezilidské vztahy Rakovník

Středočeský kraj

Každý rok v týdnu svátku Valentýna (9. – 15. 2. 2009) je Národní týden manželství, příležitostí pro všechny páry zaměřit se na svůj vztah.
Je třeba posílit vztahy v manželství a zvýraznit potřebu zabývat se otázkou vztahových dovedností jako předpokladů dobrého manželství, motivovat laickou a odbornou veřejnost, média i veřejně známé osobnosti, aby alespoň jednou za rok podpořili důležitost manželství.
Tímto Poradna pro rodinu, manželství a mezilidské vztahy v Rakovníku pořádá dne **11. 2. 2009**

DEN OTEVŘENÝCH DVEŘÍ,

SPOJENÝ S BESEDAMI NA TÉMA „MANŽELSTVÍ NEBO PARTNERSTVÍ?“.

Besedy začínají v 9:00 a v 11:00 nebo podle dohody.
Žižkovo nám. 168/I, 269 01 Rakovník
tel.: 313 512 657, 604 501 144
r.poradna@quick.cz ***PhDr. Marcela Škábová, ředitelka***

PORADNA PRO UŽIVATELE SOCIÁLNÍCH SLUŽEB

Nábřeží T. G. Masaryka 2473, Rakovník
(budova Úřadu práce, vchod zezadu)
Tel.: 313 511 824,
www.poradnaprouzivatele.cz, mail: Rakovnik@poradnaprouzivatele.cz
Návštěvní hodiny: po, út, čt 8.00 – 12.00, st 12.00 – 16.00
Zdarma poradíme v otázkách:
Zákona o sociálních službách • Příspěvků na péči • Výběru sociální služby • Smluv o poskytování sociálních služeb • Příspěvků na bydlení

SVAZ NESLYŠÍCÍCH A NEDOSLÝCHAVÝCH V ČR

CHTĚLI BYCHOM VÁM PŘEDSTAVIT ZÁKLADNÍ ORGANIZACI RAKOVNÍK

založenou 7. 10. 2008

Co je naším cílem?
- Vyhledat v Rakovníku a okolí osoby se sluchovým postižením a nabídnout jim aktivizační služby v kolektivu lidí se stejným znevýhodněním a jejich přátel.
- Informovat rakovnickou veřejnost o problematice sluchového postižení.
- Poskytovat služby sluchově postiženým na úrovni.

Co nabízíme?
- Přednášky o kompenzačních pomůckách,
- aktuální informace o problematice sluchového postižení,
- zprostředkování servisu na sluchadla a další kompenzační pomůcky,
- zprostředkování tlumočnických služeb,
- přednášky pro veřejnost ,
- výtvarné dílny,
- výlety za kulturními a přírodními památkami,
- rekondiční pobyty,
- plánujeme zřízení poradenského centra...

V případě zájmu a dobrého nápadu jsme ochotni nabídku dále rozšiřovat.

Co hledáme?
Sponzory, kteří by byli ochotni nás podpořit věcnými či finančními dary.

Kontakt:
tel.: 728 720 751 (K.Klatovská, jednatelka organizace)
e-mail: snn.rakovnik@seznam.cz

TYFLOCENTRUM

RAKOVNICKÁ KRONIKA A JEJÍ KRONIKÁŘI

Zajímá Vás jak to je s Rakovnickou kronikou a kdo jí psal? Tak přijďte na přednášku pracovnice okresního archivu, která nás seznámí s její historií. Přednáška proběhne 17. 2. 2009 od 10.00 hodin v budově, ve které se nachází městská knihovna, druhé patro – zasedací místnost.
Adresa : Na Sekyře 2123, Rakovník.
Budeme se těšit na společné setkání s Vámi!

HMATOVÝ PLÁNEK

– cesta z Autobusového nádraží v Rakovníku na pracoviště TyfloCentra v Rakovníku

Na našem pracovišti máme hmatový plánek cesty z Autobusového nádraží v Rakovníku na pracoviště TyfloCentra v Rakovníku. Součástí plánku je popis cesty ve zvětšeném písmu, Braillovu písmu a samozřejmě i ve zvukové podobě. Navíc je obsažen detail autobusového nádraží.
Přijďte si k nám plánek prohlédnout!

Pokud víte o něčem, s čím bychom Vám mohli pomoci, neváhejte se na nás obrátit!
Kontakt:Tel. č. 774 062 330 a 313 502 790.
Nebo nás navštivte na adrese Poštovní 239, 269 01 Rakovník.

OKRAŠLOVACÍ SPOLEK MĚSTA RAKOVNÍKA

Chválí:
Domníváme se, že v průčelí každé školy by měly být socha, která by vytvořila už od raného věku dětí citový vztah k umeleckému dílu. Příkladem je plastika u 3. ZŠ Rakovník v Okružní ulici. Nalezne tento názor odezvu při dokončení stavby školní jídelny u 1. ZŠ Rakovník?

Kritizuje:
Neodborně vysazené smrky a břízy před domy č. p. 1835 a 1836 v ulici Čs. legií, které byly vysazeny po dostavbě domů, dosahují dnes výšky přes 20 metrů a brání výhledu ze všech podlaží domu a přístupu světla do bytů. Podobná situace je v sídlišti na Zátiší a Bezděkov.
Je čas napravit chybu výměnou současných za jiné vhodné dřeviny.

MATEŘSKÉ CENTRUM PALEČEK

MC Paleček najdete v 1. patře MŠ Vinohrady v ul. Zd. Štěpánka 2232, Rakovník.

TÝDENNÍ ROZVRH

PONDĚLÍ	9.00–12.00	Hernička
	10.00–10.30	Šikula
	15.00–15.45	Flétnička I
	15.45–16.30	Flétnička II
	16.30–17.30	Francouzština pro maminky II
ÚTERÝ	9.00–12.00	Hernička Miminka
	10.00–10.30	Hrátky s Pavčou
	15.00–15.45	Angličtina I
	16.00–16.45	Angličtina III
	17.00–18.30	Korálky (pro rodiče handicap. dětí – liché týdny)
STŘEDA	9.00–12.00	Hernička
	10.00–10.30	Šikula a Šikulka
	15.00–16.45	Klub dvojčat (1. středa v měsíci)
	17.00–19.00	Klub šikovných maminek (liché týdny)
	17.00–19.00	Příprava k porodu (sudé týdny)
ČTVRTEK	9.00–12.00	Hernička
	9.00–11.00	Angličtina pro maminky
	14.45–15.30	Angličtina II
	15.30–16.30	Veselá barvička
	17.00–18.00	Keramika
PÁTEK	8.45–10.00	Cvičení pro rodiče s dětmi
	10.00–12.00	Herna

MATEŘSKÉ CENTRUM PALEČEK
VE SPOLUPRÁCI S KC RAKOVNÍK
VÁS ZVE

1. 3. ve 14.30 hodin
na

MAŠKARNÍ BÁL

Oblečte KOSTÝMY a navštivte náš MAŠKARNÍ bál.
O zábavu se postará DJ Ladra s Barborkou.
Bude probíhat soutěž o nejlepší masku.
(registrace do 15.15 hod.)
Čekají Vás prima zábava. Těšíme se na Vaši účast.
Vstupné: dospělí 60,– Kč, dítě 40,– Kč
Vstupenky budou v prodeji v pokladně KC.

MC Paleček najdete v 1. patře MŠ Vinohrady
v ul. Zd. Štěpánka 2232, Rakovník.
tel.: Pavlína Jirkovská 739544146
www.mc-palecek.com

Zápis dětí

do Mateřské školy V Lukách,

V Lukách 2174, 269 01 Rakovník

se uskuteční v sobotu 21. února 2009

v době od 9.00 do 11.00 hodin.

Děti budou přijímány podle kritérií školy.

KLUB ŠIKOVNÝCH MAMINEK

Maminky, babičky, případně i jiní zájemci, se zde mohou sejít, něco pěkného a zajímavého si vyrobit a něčemu se přiučit.
Scházíme se ve středy v době 16,30 – 18,30 hod.

STŘEDA 11. 2.

LÁHEV NA OLIVOVÝ OLEJ

kombinace techniky krakelování, ubrouskové techniky a malování na sklo (s sebou ozdobnou láhev, ubrousek s vhodným motivem, nůžky)

STŘEDA 25. 2.

MALOVANÉ TAŠKY

tisk barev na textil na látkové tašky (např. jako sáček na přezůvky či nákupní taška) v kombinaci se savovou technikou. (s sebou plátěnou tašku – mají v Lidlu asi za 12 Kč, silnější provázek, slabší štětec, vzory)

PLÁN ČINNOSTI PRO ROK 2009

Plán činnosti MC Paleček pro rok 2009 je inspirován skutečností, že se Česká republika stává předsedající zemí Evropské unie. Jeho cílem je seznámit děti s širším okolím jejich životního prostoru, evropskými zeměmi. Činnost bude motivována kouzelným letadlem, které Palečka a děti „dopraví" do různých států. Každá země bude inspirovat jednou tématickou oblastí, srozumitelnou pro děti ve věku 0-6 let. Témata budou dále rozvíjena pomocí motivovaných rozhovorů, obrázků, pohybových her, písniček a básniček.

Ať už těhotenství plánujete anebo vám zbývá jen pár týdnů do porodu, už teď můžete udělat něco pro sebe i pro své miminko!

KURS PŘÍPRAVY NA POROD A RODIČOVSTVÍ: JAK SI TO VŠECHNO UŽÍT (A PŘEŽÍT)

V MC Paleček pokračuje řada inspirativních setkávání pro všechny nastávající rodiče, které už aspoň jednou napadlo:

Jak zvládnu porod? • Co mě čeká v porodnici? • Jak zvládnu péči o miminko? • Budu moci kojit? • Jak zvládnu péči o rozrůstající se rodinu? • Jsem nebo nejsem náladová citlivka? • Jaký bude můj muž táta? • A co když nechce být u porodu? • Na jaké dávky mám nárok a kde o ně můžu žádat? • Kde můžu při tom všem hledat podporu?

Čeká vás nejen povídání o všem, co se početím a narozením děťátka mění, a jak prožít období kolem porodu co nejvíc v pohodě, ale i příjemné uvolnění v kruhu ostatních nastávajících rodičů. Scházíme se každou sudou středu od 17.00 hod. do 19.00 hod. Přihlásit se lze kdykoli!

Témata kursu: Těhotenství; Před porodem; Porod; Aby porod nebolel (s porodní asistentkou); Návrat z porodnice; Kojení (s laktační poradkyní).
Kurs organizuje a vede Mgr. Eliška Kodyšová, psycholožka a psychoterapeutka spolupracující s o. s. Aperio (Průvodce porodnicemi, Kurs pro lektory přípravy na rodičovství).

Další informace o programu jednotlivých setkání najdete na www.mc-palecek.com či u Elišky Kodyšové (Nové Strašecí), eliska.kodysova@aperio.cz, 605 911 677.

MC Paleček najdete v 1.patře MŠ Vinohrady v ul. Zd. Štěpánka 2232, Rakovník.
tel.: Pavlína Jirkovská 739544146

MĚSTSKÁ KNIHOVNA RAKOVNÍK

KNIHOVNA V ROCE 2008

Každoročně zpracovává naše knihovna výroční zprávu o své činnosti. Nebude to jinak ani se zprávou za rok 2008. Podrobný rozbor činnosti bude k dispozici začátkem března ve všech odděleních knihovny. Do únorového vydání Radnice uvádíme pouze několik zajímavých čísel ze života městské knihovny v uplynulém roce. Z těchto informací lze kromě faktických čísel dojít k závěru, že knihovna a její pracovníci v roce 2008 rozhodně neodpočívali.

Počet registrovaných čtenářů:	3 078
Počet akcí pořádaných pro veřejnost:	19
Počet akcí pořádaných pro školy:	110
Počet návštěv čtenářů v půjčovnách knihovny:	53 053
Průměrná denní návštěvnost v půjčovních odděleních*:	198
Počet návštěvníků informačního centra:	18 120
Průměrná denní návštěvnost informačního centra*:	72
Počet návštěvníků akcí pořádaných knihovnou:	9 976
Průměrná návštěvnost akcí (veřejnost + školy):	77
Počet návštěv webových stránek:	43 868

(využití internetových informací knihovny pro veřejnost, pozvánky na akce knihovny, často vyhledávané stránky informačního centra, on-line katalogu a informace o přírůstcích do fondu knihovny)

**průměrná čísla jsou počítána na pracovní dny roku 2008, tj. 253*

Celkem návštěvnost:	125 017
Celkový denní průměr návštěv knihovny, jejích akcí a projevený zájem o knihovnu prostřednictvím webových stránek:	**494**

Děkujeme čtenářům a návštěvníkům za jejich zájem o činnost knihovny. Děkujeme všem, kdo navštěvují akce pořádané knihovnou. A děkujeme i vám, kdo sedíte doma u počítače a přesto knihovnu „navštívíte". Dík posíláme také školám, jejich učitelkám a učitelům za zaplněné termíny všech knihovnických besed a lekcí. Poděkovat chceme také našim štědrým i skromným dárcům za finanční podporu akcí pro děti.
Knihovna je tady pro všechny a vy její činnost ve městě podporujete už tím, že do knihovny nebo na její akce chodíte. Poslední uvedené číslo nejvíce vypovídá o důležitosti knihovny a jejím postavení mezi městskými organizacemi, neboť 494 lidiček denně knihovnu potřebuje, využívá nebo ji „jenom" rádo navštěvuje.

Milena Křikavová

ROK MOA S DEVÁŤÁKY SE LITERÁRNĚ VYDAŘIL

Jednou ze součástí projektu „Rok MOA s deváťáky", který iniciovala rakovnická obchodní akademie jako společnou aktivitu studentů školy a žáků devátých tříd základních škol, a kterou grantem podpořilo i Město Rakovník, byla i literární soutěž ve spolupráci s Městskou knihovnou Rakovník a Rakovnickým deníkem, ve které se měli studenti a žáci zamyslet nad tím, s kým by se rádi viděli a promluvili si, i když už to nejde, nebo s kým by si přáli sedět v lavici. Tato témata, která pro soutěžící vyhlásili ředitelka Městské knihovny Milena Křikavová a vyučující českého jazyka na MOA Miroslav Koloc, zpracovalo celkem čtyřicet devět zájemců ze základních škol rakovnického okresu a studentů MOA.
Některým se literárně dařilo více, některým méně, ale všichni soutěžící ukázali, jak citlivě dokážou vnímat blízké lidi ve svém okolí, kolik nezodpovězených otázek a přání se skrývá v jejich hlavách.
Těžký úkol určit ze všech došlých prací osmičku nejlepších zvládla odborná porota následovně:

1.	Petra Konopásková	3.ZŠ Rakovník
2.	Tereza Matějková	3.ZŠ Rakovník
3.	Jana Hubálková	2.ZŠ Rakovník
4.	Ivana Kadochová	2.ZŠ Rakovník
5.	Veronika Němečková	MOA Rakovník
6.	Matěj Pavlíček	3.ZŠ Rakovník
7.	Jitka Kostkanová	3.ZŠ Rakovník
8.	Lenka Maršálová	3.ZŠ Rakovník

Tolik tedy ti nejúspěšnější, ale poděkování patří všem, kteří se této soutěže zúčastnili, našli si chvíli na zamyšlení nad uvedenými tématy a i když se nevešli mezi oceněné, určitě jim to pomohlo uvědomit si, o jaké lidi v životě stojí a koho mají rádi.

Za organizátory
Mgr. Miroslav Koloc

NOVINKY Z DĚTSKÉHO ODDĚLENÍ

Od 1. 2. 2009 je dětské oddělení otevřeno každé pondělí od 10.00 do 16.00 hodin
Zveme to tohoto oddělení rodiče s malými dětmi na dopolední společné čtení. Přijďte do knihovny seznámit děti s prostředím knih a čtení. Podporujte u svých dětí už od malička vztah ke čtení, určitě ho využijí v pozdějších letech. Prožijte v knihovně krásný čas otázek a odpovědí při společně čteném příběhu nebo jen při prohlížení dětské knihy.

Milena Křikavová

KULTURNÍ CENTRUM

SOBOTA 7. 2.
Sál Kulturního centra *20.00 hodin*
3. SPORTOVNÍ PLES
Hrají: COLOR CLUB PRAHA
ROCK REVIVAL BAND
Slosovatelné vstupenky
Vstupné 150,– Kč

PÁTEK 13. 2.
Foyer Tylova divadla *20.00 hodin*
VEČER NA POTOCE
Hrají: RAKOVNICKEJ POTOK
APPLE Plzeň
OLD BAND Oldřicha Bauera z Plzně
Vstupné 80,– Kč

NEDĚLE 15. 2.
Sál Kulturního centra *16.00 hodin*
TANEČNÍ PODVEČER
Hraje: KVINTET Jiřího Soukupa
Zahajovací podvečer jarního cyklu
Vstupné 80,– Kč

ÚTERÝ 17. 2.
Tylovo divadlo *19.30 hodin*
Jean-Claude Danaud
ACH, TA NĚHA NAŠICH DAM!
Hra plná vtipných dialogů a zápletek s nečekaným rozuzlením.
Hrají: Marie Benešová, Nataša Gáčová a Daniela Šteruská.
Převzaté představení Divadla LUNA Stochov
V rámci abonentního divadelního cyklu 2008 – 2009

SOBOTA 21. 2.
Sál Kulturního centra *20.00 hodin*
ROCK VÍKEND
Hrají: MEDITACE
DLOUHEJ KOUŘ
ZTRACENEJ ŠNYCL
Vstupné 90,– Kč

PÁTEK 27. 2.
Foyer Tylova divadla *20.00 hodin*
ROCK'N'ROLL PARTY
Večer plný hudby 50. – 60. let
Hrají: ANGELS Praha
QR BAND Rakovník
Vstupné 80,– Kč

PŘIPRAVUJEME NA BŘEZEN

1. 3.	**DĚTSKÝ KARNEVAL s Palečkem**
17. 3.	**SCREAMERS – travesti show**
18.– 21. 3.	**WINTRŮV RAKOVNÍK**
24. 3.	**Večery s dechovkou – hraje KŘÍDLOVANKA**
28. 3.	**COUNTRY BÁL**

PROGRAM KINA

NEDĚLE 1. 2.
Tylovo divadlo *14.00 hodin*
Premiéra pokračování příběhu zvířátek z newyorské ZOO, která se rozhodla vrátit domů do Afriky – animovaná komedie pro celou rodinu v českém znění
MADAGASKAR 2
Režie: Eric Darnell, Tom McGrath
V českém znění: Filip Blažek, Filip Švarc, Miroslava Pleštilová, Václav Vydra a další.
Mládeži přístupný – 100 minut
Vstupné 65,– Kč

NEDĚLE 1. 2.
Tylovo divadlo *17.00 hodin*
Repríza úspěšné komedie režiséra Jana Hřebejka s Jiřím Macháčkem v hlavní roli
NESTYDA
Dále hrají: Emília Vášáryová, Simona Babčáková, Pavel Liška, Pavel Landovský a další.
Mládeži do 15 let nepřístupný – 90 minut
Vstupné 70,– Kč

STŘEDA 4. 2.
Tylovo divadlo *19.30 hodin*
V historii existuje mnoho příkladů střetů civilizací, po nichž ty méně vyspělé zanikly nebo byly zotročeny. V našem filmu jsme těmi méně vyspělými my, lidstvo.
DEN, KDY SE ZASTAVILA ZEMĚ
Mysleli jsme, že Země je naše. Byla to chyba.
Režie: Scott Derrickson. Hrají: Keanu Reeves, Jennifer Connelly, Jon Hamm a další.
Mládeži do 12 let nepřístupný – 105 minut
Vstupné 65,– Kč

NEDĚLE 8. 2.
Tylovo divadlo *14.00 hodin*
Rodinná animovaná komedie v českém znění
VESMÍRNÍ OPIČÁCI
První člověk ve vesmíru byl Gagarin, šimpanz Ham je zatím poslední, doufejme, že se vrátí. Režie: Kirk De Micco.
V českém znění: Martin Písařík, Vojta Kotek, Lucie Vondráčková a další.
Mládeži přístupný – 80 minut
Vstupné 60,– Kč

NEDĚLE 8. 2.
Tylovo divadlo *17.00 hodin*
Příběh o vztahu mezi matkou a dcerou v rytmu salsy – v hlavních rolích Anna Šišková a Bolek Polívka.
MALÉ OSLAVY
Režie: Zdeněk Tyc. Dále hrají: Tereza Nvotová, Agi Gubíková a další.
Mládeži do 12 let nepřístupný – 95 minut
Vstupné 60,– Kč

STŘEDA 11. 2.
Tylovo divadlo *19.30 hodin*
Romantický horor natočený podle románu Stephenie Meyerové
STMÍVÁNÍ
Režie: Catherine Hardwicke
Hrají: Kristen Stewart, Robert Pattinson, Taylor Lautner, Sarah Clarke a další.
Mládeži do 12 let nepřístupný – 120 minut
Vstupné 65,– Kč

NEDĚLE 15. 2.
Tylovo divadlo *14.00 hodin*
Rodinný animovaný film v českém znění
WALL – I
Režie: Andrew Stanton
V českém znění: Jan Maxián, Tereza Bebarová, Tomáš Racek, Milan Šteindler a další.
Mládeži přístupný – 100 minut
Vstupné 65,– Kč

NEDĚLE 15.2.
Tylovo divadlo *17.00 hodin*
Romantické drama s Nicole Kidman v hl. roli
AUSTRÁLIE
Režie: Baz Luhrmann. Dále hrají: Hugh Jackman, David Wenham, Bryan Brown a další.
Mládeži přístupný – 170 minut
Vstupné 65,– Kč

STŘEDA 18. 2.
Tylovo divadlo *19.30 hodin*
Premiéra nového českého filmu režiséra Iva Trajkova
OCAS JEŠTĚRKY
Hrají: David Švehlík, Karel Zima, Marie Durnová, Verica Nedeska a další.
Mládeži přístupný – 90 minut
Vstupné 75,– Kč

NEDĚLE 22. 2.
Tylovo divadlo *14.00 hodin*
Animovaný film pro celou rodinu v českém znění
KUNG FU PANDA
Režie: Mark Osborne
V českém znění: Saša Rašilov, Otakar Brousek st., Miroslav Táborský, Tereza Bebarová a další.
Mládeži přístupný – 90 minut
Vstupné 65,– Kč

NEDĚLE 22. 2.
Tylovo divadlo *17.00 hodin*
Premiéra komedie režiséra Roberta B. Weida
JAK SE ZBAVIT PŘÁTEL A ZŮSTAT ÚPLNĚ SÁM
….aneb jak se utopit za velkou louží.
Hrají: Simon Pegg, Kirsten Dunst, Jeff Bridges, Megan Fox a další.
Mládeži přístupný – 110 minut
Vstupné 65,– Kč

STŘEDA 25. 2.
Tylovo divadlo *17.00 hodin*
Repríza úspěšného muzikálu v českém znění
MUZIKÁL ZE STŘEDNÍ 3 MATURITNÍ ROČNÍK
Režie: Kenny Ortega
Hrají: Zac Efron, Vanessa Anne Hudgens, Ashley Tisdale a další.
Mládeži přístupný – 115 minut
Vstupné 80,– Kč

PŘEDPRODEJ VSTUPENEK NA POŘADY KULTURNÍHO CENTRA:

Pokladna Kulturního centra Rakovník,
Na Sekyře 2377, Rakovník
Telefon 313 512 997

Pondělí	zavřeno	
Úterý	10.00–13.00	13.30–17.00 hod.
Středa	10.00–13.00	14.00–19.45 hod.
Čtvrtek	10.00–13.00	13.30–17.00 hod.
Pátek		12.30–18.00 hod.
Neděle		13.00–17.15 hod.

Dále je pokladna otevřena vždy 1 hodinu před začátkem představení. Rezervované vstupenky si vyzvedněte dle dohodnutého termínu, nejpozději však tři dny před konáním představení! Promítání filmů se uskuteční při minimální účasti 30 návštěvníků. Vstupné včetně 1 Kč příplatku na Fond kinematografie.

ZMĚNA PROGRAMU VYHRAZENA!

E-mail: vedouci@kulturnicentrum.cz
ekonomickeodd@kulturnicentrum.cz
dramaturgie@kulturnicentrum.cz
dramaturg@kulturnicentrum.cz
propagace@kulturnicentrum.cz
kcr@kulturnicentrum.cz

www.kulturnicentrum.cz

RABASOVA GALERIE

rabasova galerie rakovník

WWW.RABASGALLERY.CZ

NOVÁ SÍŇ POD VYSOKOU BRÁNOU

DO 22. 2. 2009
CORPORA S
SOCHY A OBRAZY VÝTVARNÉ SKUPINY
Jiří Mikeska, Dušan Černý, Petr Štěpánek, Michal Šarše,
Mikuláš Axman, Pavel Šlégl

26. 2. 2009 – 5. 4. 2009
JAROSLAV VALEČKA
OBRAZY
Vernisáž 26. 2. 2009 v 16.00 hodin

VÝSTAVNÍ SÍNĚ VE VYSOKÉ 232

DO 8. 3. 2009
VLADIMÍR JIRÁNEK
KRESBY, GRAFIKY

VÝSTAVNÍ SÍŇ NA RADNICI

22. 1. – 1. 2 2009
NAMALUJ TOHO, KDO TĚ UČÍ
Dětská soutěž

5. 2. 2009 – 1. 3. 2009
EVA TOVAROVÁ
NEBE ČARUJE – HLAVU VZHŮRU
Fotografie
Vernisáž 5. 2. 2009 v 16.00 hodin

HEROLDOVA SÍŇ

19. 2. 2009 **19.30 hodin**
PAVEL CIPRYS – VIOLA
DANIEL WIESNER – KLAVÍR
Abonentní koncert KPH
Na programu: Darius Milhaud, Paul Hindemith, Ralph Vaughan Williams, Bohuslav Martinů

PLAVECKÝ BAZÉN MĚSTA RAKOVNÍK

ÚNOR 2009

	vnitřní bazény	parní lázně	TAHITI	finská sauna	
Pondělí	15 – 20	17 – 20	14 – 20	14 – 20	muži
Úterý	14 – 20	17 – 20	14 – 20	14 – 20	ženy
Středa	15 – 20	17 – 20	14 – 20	15 – 20	muži
Čtvrtek	14 – 20	17 – 20	14 – 20	14 – 20	ženy
Pátek	14 – 20	17 – 20	14 – 20	14 – 20	společná
Sobota	11 – 20	15 – 20	10 – 20	14 – 20	společná
Neděle	10 – 20	15 – 20	10 – 20	14 – 20	společná

Výjimky v únoru 2009
22. 2. – NE Veřejnost 12 – 20 hodin. Dopoledne vodní turisté.
Plavání, saunování a opalování zdar !!!

Pavel Kumpa

MUZEUM T. G. M.

WWW.MUZEUMTGM.CZ

MANSARDA MUZEA

DO 1. 2. 2009
JAK SE ŽIJE VE STŘEDOČESKÉM KRAJI
Výstava o životním prostředí

11. 2. – 22. 3. 2009
SOUČASNÉ OBYČEJOVÉ TRADICE VE STŘEDNÍCH ČECHÁCH
Vernisáž 11. 2. 2009 v 16.00 hodin

PETROVCOVA VÝSTAVNÍ SÍŇ

DO 15. 2. 2009
TOMÁŠ KALIŠ
FOTOGRAFIE

18. 2. – 22. 3. 2009
VLADIMÍR POKORNÝ
HMYZÍ ŠKŮDCI A JEJICH NEPŘÁTELÉ
Fotografie
Vernisáž 18. 2. 2009 v 16.00 hodin

GALERIE SAMSON–CAFEÉ

DO 28. 2. 2009
OHNESTROM
Černobílé fotografie 4 autorů
(Jindřich Čermák, Karel Bláha, Jiří Veselý, Jaroslav Slavík)

KULTURNÍ AKCE

14. 2. 2009 **20.00 HODIN**
DDM Rakovník
MUZEJNÍ MAŠKARNÍ PLES

24. 2. 2009 **17.00 HODIN**
Sál Dr. Spalové Kinokavárna
MAMMA MIA
Promítání filmu USA

25. 2. 2009 **17.00 HODIN**
Galerie Samson-Cafeé
POETICKÝ VEČER

SPOLEČENSKÁ KRONIKA

NAROZENÍ

Od 17. 12. do 31. 12. 2009 se v Rakovníku narodili:
Jan KADLÍK, Sebastian ŠACH, Jakub JANOUŠEK, Kateřina MELČOVÁ, Jan MIKEŠ, Jáchym JÍLEK, Aneta VANĚČKOVÁ, Martin POŠTA, Nelly Daniela GROSSMANNOVÁ, Filip PALKOSKA, Jakub KŘÍŽ, Markéta LEPOVÁ, Filip DOBRÝ, David VRÁBÍK, Pavel FRANČE, Anna VONDRÁČKOVÁ, Jakub NOSEK, Jakub HOLEČEK, Helena KOPEČNÁ, Valentýna KOLÁČKOVÁ, Radim PAUL, Tereza HORNOFOVÁ, Natálie ANDĚLOVÁ, Nikola ANDĚLOVÁ.

Narození od 1. 1. do 6. 1. 2009:
Václav RYSKA, Ondřej KALAŠ, Sofie TOMKOVÁ, Tomáš ZAČAL, Karolína HANÁKOVÁ, Radek NOVOTNÝ, Jakub ŠÍMA, Simona METELKOVÁ, Barbora BELUŠOVÁ.

SVATBY

Dne 20. 12. 2009 si řekli své ANO:
Pavel KUČABA a Petra POVAŽANOVÁ

DŮM DĚTÍ A MLÁDEŽE

Rakovník, Nerudova 504, tel. 313 512 467, 313 517 298, 313 515 438,
email: ddmrako@iol.cz, www: mujweb.cz/spolecnost/ddmrako

ÚTERÝ 3. 2.
Klub DDM *8.00 hodin*
SOUTĚŽ V NĚMECKÉM JAZYCE
– okresní kolo
kategorie: III. (střední školy)
M. Vondříčková

STŘEDA 4. 2.
Klub DDM *8.00 hodin*
SOUTĚŽ V NĚMECKÉM JAZYCE
– okresní kolo
kategorie: I.A a II.A (základní školy)
M. Vondříčková

SOBOTA 7. 2.
Boží Dar – odjezd Rakovník
od sportovní haly *7.45 hodin*
LYŽOVÁNÍ NA BOŽÍM DARU
(dle sněhových podmínek)
lze přistoupit v 7.55 u ZŠ Kněževes,
8.00 Kolešovice autobus. zastávka
cena 180,–Kč, nutno zaplatit do 4. února 2009,
přihlášky do 30. ledna 2009
H. Opatová

ÚTERÝ 10 . 2.
Klub DDM *9.00 hodin*
SOUTĚŽ v NĚMECKÉM JAZYCE
– okresní kolo
kategorie: I.B a II.B (školy s rozšířeným vyučováním jazyka)
M. Vondříčková

ÚTERÝ 10. 2.
Klub DDM *13.30 hodin*
KARNEVAL – pro děti
I. Rašínová *vstupné 30,– Kč*

STŘEDA 11. 2.
Klub DDM *9.00 hodin*
SOUTĚŽ V ANGLICKÉM JAZYCE
– okresní kolo
kategorie I.B a II.B (školy s rozšířeným vyučováním jazyka)
M. Vondříčková

STŘEDA 11. 2.
Klub DDM *14.00 hodin*
KARLOVARSKÝ SKŘIVÁNEK,
pro ZŠ – dle propozic
M. Vondříčková

ÚTERÝ 17. 2.
Klub DDM *8.00 hodin*
SOUTĚŽ v ANGLICKÉM JAZYCE
– okresní kolo
kategorie: III. (střední školy)
M. Vondříčková

STŘEDA 18. 2.
Klub DDM *8.00 hodin*
SOUTĚŽ v ANGLICKÉM JAZYCE
– okresní kolo
kategorie: I.A a II.A (základní školy)
M. Vondříčková

SOBOTA 21. 2.
Praha – Národní divadlo – odjezd od ZŠ
v Novém Strašecí *12.00 hodin*
SNĚHOVÁ KRÁLOVNA
J. Samšuková *cena 290,– Kč*

SOBOTA 21. 2.
Pěší výlet pořádaný s KČT Rakovník
VÝLET VLAKEM DO ŠANOVA
A ZPĚT PĚŠKY
sraz v 10.15 před vlak. nádražím,
s sebou 20,– Kč (na vlak)
M. Vondříčková, I. Folbrová

ÚTERÝ 24. 2.
Klub DDM *13.30 hodin*
TELEVIZNÍ ZPÍVÁNÍ
– soutěž ve zpěvu pro žáky ŠD
I. Rašínová

STŘEDA 25. 2.
Klub DDM *14.00 – 16.00 hodin*
STŘEDEČNÍ DÍLNIČKY
– piškvorky pro děti
startovné 10,–Kč, vítěze čekají pěkné odměny
M. Círová, M. Vondříčková

PÁTEK 28. 2.
Hokejbalové hřiště na Kocourku
v Novém Strašecí *14.00 hodin*
ZÁVODY NA KOLEČKOVÝCH
BRUSLÍCH
J. Samšuková

PÁTKY
Klub DDM *19.00 hodin*
POKRAČOVACÍ TANEČNÍ KURZ
– TŠ Nezbedný Bakalář
I. Rašínová

JARNÍ PRÁZDNINY S DDM
nabízíme volná místa na horách

OD 6. DO 13. 3. 2009
LYŽOVÁNÍ
Krkonoše – Vítkovice – Aldrov
M. Círová *cena 3200,– Kč*

OD 9. DO 13. 3. 2009
LYŽOVÁNÍ
Rakouské Alpy – Uttendorf
Z. Jirková *cena 3300,– Kč*

další nabídka pro děti i rodiče

PONDĚLÍ 9. 3.
v Klubu DDM 9.00 – 15.00 hodin
RUČNÍ PRÁCE, DESKOVÉ HRY
A SOUTĚŽE SE ZVÍŘÁTKY
svačinu s sebou, pití zajištěno
B. Holopírková, I. Rašínová *cena 20,– Kč*

ÚTERÝ 10. 3.
Exkurze Praha
LETIŠTĚ PRAHA RUZYNĚ
nabízíme neopakovatelný zážitek z prohlídky leteckého provozu – starty, odlety, poznáte místa, kam se cestující nedostanou – zákulisí letiště...
přihlášky do 27. února 2009
odjezd v 8.30 sokolovna Rakovník,
8.45 N. Strašecí zast. bus.
H. Opatová *cena 120,– Kč*

STŘEDA 11. 3.
Kladno
AQUAPARK V KLADNĚ
– odjezd od sokolovny Rakovník v 9.00 hodin, Nové Strašecí v 9.15 hodin
s sebou věci na koupání a kapesné – v ceně doprava, vstupné, návrat kolem 14.00 hodin
J. Samšuková, M. Vondříčková *cena 150,– Kč*

ČTVRTEK 12. 3.
ZIMNÍ ZOO PLZEŇ
Odjezdy N. Strašecí v 8.45 hodin, Rakovník v 9.00 hodin – zastávka bus, proti sokolovně s sebou svačina, v ceně doprava, vstupné, návrat kolem 15.00 hod.
J. Samšuková, M. Vondříčková *cena 150,– Kč*

ČTVRTEK 12. 3.
LYŽOVÁNÍ NA BOŽÍM DARU
(dle sněhových podmínek)
Boží Dar – odjezd Rakovník od sportovní haly v 7.45 hod., lze přistoupit v 7.55 u ZŠ Kněževes, 8.00 Kolešovice autobus. zastávka.
Přihlášky a platba do 6. března 2009
H. Opatová *cena 180,– Kč*

PÁTEK 13. 3.
v Klubu DDM 9.00 hodin *14.00 hodin*
RUČNÍ PRÁCE, DESKOVÉ HRY
A SOUTĚŽE SE ZVÍŘÁTKY
svačinu s sebou, pití zajištěno
B.Holopírková, I. Rašínová *cena 20,– Kč*

KLUB VĚDY A TECHNIKY

Klicperova 2, Rakovník, tel./fax.: 313 517248, mobil 602 837923, e-mail kvt-mk@iol.cz

NABÍZÍ KURZY VÝPOČETNÍ TECHNIKY:

- **Základy výpočetní techniky**
  (MS Windows, MS Word, MS Excel, Internet, elektronické pošta)
- **Kurzy pro seniory**
  (MS Windows, MS Word, Internet, elektronické pošta)
- **Příprava na testy ECDL**
  Kurzy pro pokročilé MS Word, MS Excel, MS Access, MS PowerPoint, MS Outlook

dále nabízíme **jazykové kurzy angličtiny a němčiny**
Individuální výuku a výuku ve tříčlenných skupinách.
Kurzy anglického jazyka nabízíme nejen pod vedením českého lektora, ale i s britským pedagogem

HISTORIE NA FOTOGRAFII

Můj děda Rudolf mi vždy v zimě říkával: Vašíku pamatuj, že „únor bílý pole sílí “. Nevím dodnes, proč myslel na pole, když to byl zahradník. Také dnes nevím, zda v letošním únoru bude sníh. Vím ale, že dnes, 15. 1. 2009, když píši tento článek, je ve městě sněhu dost. Dále také vím, že sníh nejvíce padal dne 4. ledna, a že jsem musel třikrát za odpoledne zametat chodník, aby byl ráno čistý. Snaha to byla docela marná. Zato po dvacáté hodině, když přestal sníh padat a když jsem se vydal do noci ven, abych s foťákem na stativu tu bílou krásu zachytil, tak bílá plocha našeho náměstí už byla celá pošlapaná, a lidí bylo na městě jak v pravé poledne. Též fotografů jsem za večer potkal víc než dvacet.

Odpovědí na lednovou Radnici do dnešního dne došlo víc než dost. Z prosince bylo ještě 17 odpovědí a v lednu do uzávěrky 203, z toho 170 odpovědí správných. Tentokráte zvítězilo město nad okresem v poměru 140:80. Na první snímek došlo 187 odpovědí, a téměř všechny správné. Všechny odpovědi jako „pod letním kinem“ nebo „u pekárny“, „u Bretschneiderů“, „v Grillově ulici“ a nebo také „pod Samsonem“ jsou naprosto správné. Jedná se o prostory v Grillově ulici, kde kdysi stával dům č. 228 zvaný Eisenhammer (viz Radnice květen 2008, str. 12), který patřil k nejmalebnějším domům starého Rakovníka. K této lokalitě se váže prý tato pravdivá událost: Ve zdejší pekárně, které se ve 40. letech říkalo U Žaludů, pracoval v té době Joe Zeman, neobyčejně silný muž, který o poutích vystupoval jako „železný muž“, a který zápasil o peníze. Jednou v Jamce stál cirkus Berousek, který měl profesionálního zápasníka, se kterým Joe jednou zápasil před publikem. Joe suverénně vyhrál a měl dostat peněžitou výhru. Majitel cirkusu mu ale po zápasu řekl, že patřičnou sumu mu dá až druhý den, až peníze vyzvedne z banky. Joe si druhého dne radostně běžel do Jamky do cirkusu pro slíbenou odměnu. V Jamce na place však po cirkusu nebyla ani stopa. Aby majitel nemusel nic zaplatit, tak se přes noc celý cirkus odstěhoval o štaci dál.

Na druhý snímek s otazníkem přišlo 66 odpovědí, ale jen 39 správných. Čtenáři většinou hádali, že jde o zámek ve Slabcích nebo v Kolešovicích. Pravdou je, že jde o budovu Základní školy v Krušovicích.

Dozvěděl jsem se i odpověď na snímek s panem Rezkem. Po jeho pravici stojí pan Miroslav Fišer ze Šanova a po levici pan Vladimír Jeřábek.

Vylosovaným výhercem lednové Radnice se stává pan **Jan Štíbr**, Ottova ulice. Vítězi blahopřeji a žádám jej, aby si v únoru vyzvedl svoji knižní odměnu v Městském informačním centru.

Vracím se ještě jednou k prosincové Radnici, kde jsem uváděl u snímku s otazníkem u Jilské ulice i ulici Flemíkovu a Bezejmennou. Od pana Pancnera, který zde kdysi jako dítě bydlel, jsem se dozvěděl, že děti si tuto posledně jmenovanou ulici pojmenovaly na základě tehdejší skutečnosti jako ulici Slepou neboli Slepajdu.

Nápověda k dnešním snímkům s otazníkem:

Město: jedná se o výpadovou ulici.

Okres: poznávací znamení je na horizontě.

Postavička: tvůrce kamenné krásy, od jehož tragické smrti uplyne 14. února 2009 už čtrnáct let. Viz stejnojmenná publikace z roku 1999 od Romana Charváta Skleničky. Díky za ni!

Uhodnutí jednoho snímku s otazníkem vás zařazuje do slosování. Čtenáře, kteří se ozvou po redakční uzávěrce, automaticky zařazuji do příštího slosování. Odpovědi, žádosti, rady a připomínky napište nebo vzkažte na adresu: Hvězda Václav, Masná 235, 269 01 Rakovník.

Tel.: 313 513 736, mobil: 606 832 510

Dobré světlo, Václav Hvězda, Amfora

Česká chalupa – 70. léta (foto V. Hvězda)

Pohled na kostel sv. Bartoloměje přes prostor, kde dnes stojí školní jídelna – 1965 (foto V. Hvězda)

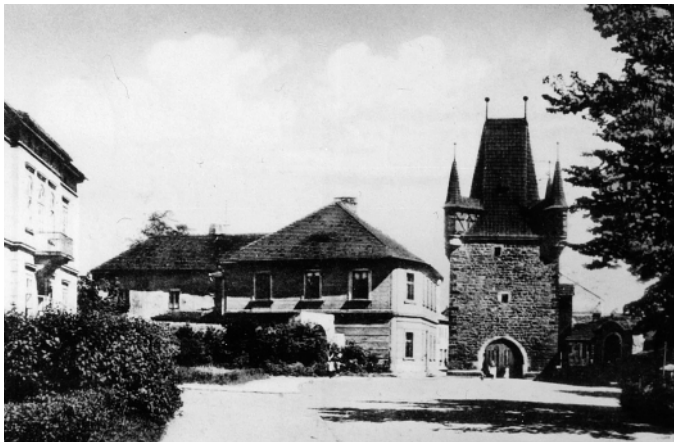

Pražská brána – 1926 (foto neznámý autor, archiv Fiala)

Trhy na náměstí v roce 1936 (foto neznámý autor, archiv Fiala)

Jaká ulice je na snímku vyfocena? – 90. léta (foto Hvězda)

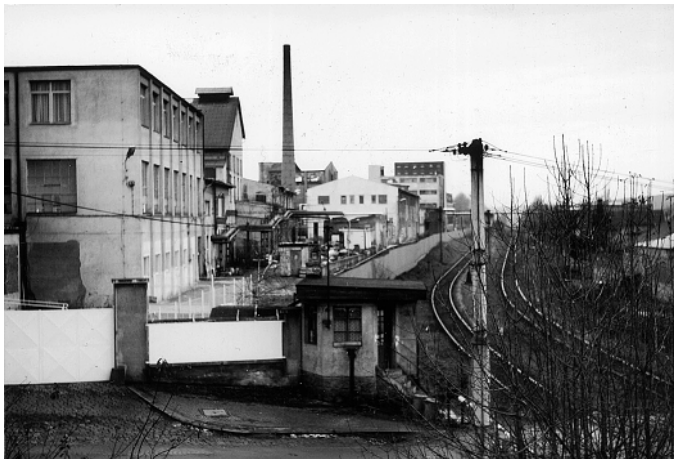

Pohled na Rakonu, ještě s cihlovým komínem a budkou závorářů – 90. léta (foto Hvězda)

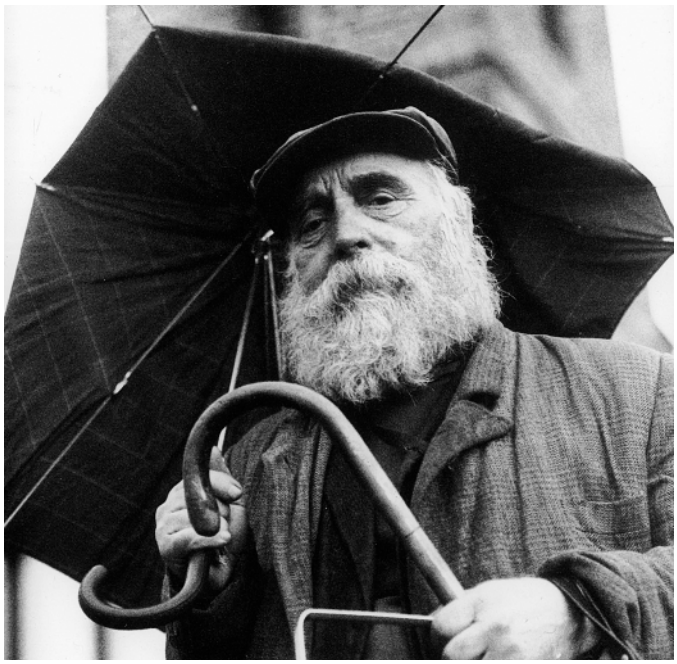

Která z rakovnických postaviček je zde zachycena? 1989 (foto Hvězda)

Masná ulice, pohled z jeřábu při výstavbě FÚ – 1996 (foto Hvězda)

Povodeň na Berounce v roce 2002. Která partie je na fotce? Kterým směrem teče voda? (foto Mischbauer)

Stodoly za 1. ZŠ, Vladislavova ulice – 40. léta (foto neznámý autor)

Radnice
2/2009 Informační měsíčník města Rakovník • Vydává Město Rakovník • IČO 244 309 •
Evid. č. MK E 10832 Organizačně zajišťuje Městská knihovna Rakovník • Předseda redakční rady Jan Švácha •
Litografie Lokša PrePress Rakovník • Tisk Tuček tiskárna Rakovník •
Vychází vždy první pracovní den v měsíci • Uzávěrka každého čísla je 15. v měsíci • Zdarma •